Fiestas Patronales en Honor a
Nuestra Señora de La Antigua
CEBOLLA
Del 4 al 9 de Septiembre de 2015

CORPORACIÓN MUNICIPAL

ALCALDESA-PRESIDENTA
Dña. Silvia Díaz del Fresno

PRIMERA TENIENTE DE ALCALDE Y CONCEJAL DE CULTURA, EDUCACIÓN, JUVENTUD Y FESTEJOS.
Dña. Raquel Hernández Campos

SEGUNDO TENIENTE ALCALDE Y CONCEJAL DE ECONOMÍA Y HACIENDA.
D. Roberto Esteban Frontán

TERCER TENIENTE ALCALDE Y CONCEJAL DE OBRAS Y SERVICIOS MUNICIPALES Y CAMINOS.
D. Julián Carretero Muñoz

CONCEJALES
D. Francisco Ramírez Gutiérrez. Delegación de Deportes, Medioambiente y Agricultura.
Dña. Sonia Alonso Trujillo. Delegación de Bienestar Social y Mujer.

CONCEJALES
D. Rubén Del Mazo Fernández
D. José Ángel Doblado Sánchez-Horneros
Dña. María Magdalena Ferrero Corral
D. José Manuel Ampuero de la Casa
Dña. María del Sagrario Cano Gutiérrez

SECRETARIO-INTERVENTOR
D. Miguel Ángel Flores Huete

SALUDA DE LA ALCALDESA

Un año más, las cebollanas y los cebollanos celebramos nuestras fiestas en honor a Nuestra Señora de la Antigua. Unas fiestas que, más allá de la devoción que sentimos por nuestra Patrona, nos sirven para afirmar nuestra identidad como vecinos de nuestro pueblo.

Un pueblo orgulloso de su pasado y de sus tradiciones, pero que también mira con esperanza al futuro. Un pueblo que, consciente de sus problemas, va a poner todo su empeño en superar las dificultades y labrar un porvenir mejor para nuestras hijas e hijos.

Durante los próximos días, hemos preparado desde el Ayuntamiento, de la mano de las asociaciones y colectivos representativos de la ciudadanía, un completo programa de actividades que complementa los actos estrictamente religiosos con actividades culturales y lúdicas.

Espero como Alcaldesa que todas y todos sepamos disfrutar del programa de las fiestas y que los próximos días supongan un paréntesis de diversión y entretenimiento en el que consigamos evadirnos de nuestros problemas del día a día y nos ayuden a afrontar los próximos doce meses con alegría y optimismo.

Esa diversión no debe estar reñida con el civismo. Estoy segura de que, tanto la vecindad de Cebolla como aquellos que vendrán a visitarnos desde las localidades de nuestra comarca, así como los que vengan a disfrutar de nuestras fiestas patronales desde cualquier lugar, sabrán divertirse de una manera ordenada que permita que todas y todos podamos pasar unas fiestas patronales que podamos recordar de forma positiva.

Sólo me queda desear, tanto a las cebollanas y cebollanos como a todos aquellos que vengan a visitarnos unas felices fiestas patronales, y que en la siguiente edición podamos decir que este año ha sido un año de prosperidad y progreso para Cebolla. Muchas gracias.

SALUDA del PRESIDENTE de CASTILLA LA MANCHA

Estimados amigos y amigas:

Cebolla celebra sus fiestas patronales en honor a la Virgen de la Antigua, durante el corto periodo de tiempo en que la imagen descansa en la localidad, antes de su regreso a San Illán. Días así son siempre motivo de alegría, y no solo por los actos festivos que se organizan: son días para el reencuentro con familiares y amigos, y también con las tradiciones que nos ligan a nuestros mayores y a nuestra tierra.

Son días, por tanto, en que todos: paisanos y forasteros, dejan de lado cualquier otra consideración y se unen en la celebración de la vida y la amistad.

Como Presidente de Castilla – La Mancha, en esta nueva Legislatura que comienza, me gustaría contagiaros el buen ánimo con el que empezamos a recuperar la idea de que los ciudadanos vuelven a ser el primer objetivo de la administración regional, que quiere ser cercana, eficaz y comprometida con todas y con todos.

También quiero aprovechar para recordar que en esta nuestra preocupación por las personas, la dramática situación de desempleo está presente, y que por ello, nuestro deseo de esperanza va acompañado de la urgente puesta en marcha de un Plan de Empleo ambicioso y pegado a la tierra, porque con promesas de futuro los ciudadanos no resuelven sus problemas urgentes.

No dudo que en esta tarea nos acompaña Cebolla en pleno, con su alcaldesa, Silvia Díaz, al frente.

Solo me resta desearos que sean unas fiestas dignas, alegres, participativas, respetuosas con la tradición y sin incidentes, que nos permitan sentirnos orgullosos de nuestra forma de ser y de celebrar, en vuestro caso, a la Virgen de la Antigua, que es lo mismo que exaltar la solidaridad, la familia, el trabajo y los buenos deseos de la gente de bien. Y que sean el preámbulo de una gran Romería de regreso de la Virgen a su ermita.

Emiliano García-Page Sánchez

Presidente de Castilla – La Mancha

SALUDA del PRESIDENTE de la DIPUTACIÓN

Las Fiestas Patronales de Cebolla en honor a Nuestra Señora la Virgen de la Antigua se presentan como una inmejorable manera de vivir entre los vecinos una celebración de larga tradición para el municipio y la comarca.

Miles de visitantes se acercarán a vuestra localidad para disfrutar de los actos preparados con mimo por el Ayuntamiento, las Asociaciones y el conjunto de los vecinos, trabajando juntos para organizar unas actividades dirigidas a todas las edades, y pensando en todas las sensibilidades, para que nadie se sienta extraño en un pueblo acogedor y hospitalario.

Son jornadas llenas de propuestas y emociones, que comienzan con la bajada en agosto de la Virgen desde la Ermita de San Illán y perdura hasta mediados de septiembre, cuando regresa a su Ermita, arropada por su pueblo en Romería.

Como Presidente de la Diputación de Toledo animo a la participación en una fiesta que forma parte del pasado y el presente del municipio, al que seguro le espera un futuro de esperanza para los hombres y mujeres de este pueblo de Toledo.

Entre el siete y el nueve del mes de septiembre el municipio se transforma para rendirle el tradicional homenaje a Nuestra Señora la Virgen de la Antigua, demostrando el cariño que le profesa todo el pueblo.

Quiero transmitiros la emoción sincera al felicitaros por unas fiestas toledanas, que forman parte de nuestra historia más reciente.

Desde la Diputación de Toledo quiero agradecer la oportunidad que me brinda el Ayuntamiento de ofreceros estas palabras, y desearos lo mejor para el resto del año.

Felices Fiestas en honor de la Virgen de la Antigua 2015.

Álvaro Gutiérrez Prieto

Presidente de la Diputación de Toledo

SALUDA DEL PREGONERO

Eugenio Carretero Jerez (73) (se le conoce también como Gregorio por un hermano de su madre que murió durante la Guerra Civil en el Puerto de Valencia), hijo de Pedro y Cristina. Nació en Cebolla el 4 de marzo de 1942. Pasó los primeros 21 años de su vida en el pueblo hasta que fue llamado a filas. Estuvo de cornetín de orden en el Sahara español A.O.E. al mando del General de División Vuecencia D. Joaquín Agulla Jiménez Coronado (artífice de la liberación de las Colonias de Sidi Ifni (Santa Cruz de Mar Pequeña), esta fue capital del antiguo territorio español y el Sahara español "El-Aaiun"). Una vez que se licenció decidió quedarse en Getafe (Madrid), donde trabajó durante 41 años en la multinacional John Deere Ibérica. Este trabajo lo compaginó con su dedicación a la música no solo en Cebolla (donde lleva más de 25 años al frente de la banda), sino en Madrid, donde además de realizar los estudios profesionales de trompeta en el Conservatorio Profesional de Música de Getafe, ha sido y es integrante de diferentes agrupaciones musicales, tanto clásicas como ligeras, participando en conciertos en innumerables poblaciones tanto en España como en Europa, (cabe reseñar su participación en el Concurso Internacional de Música en Holanda con la Banda Municipal de Música de Getafe, en la cual lleva más de 15 años ostentando el atril de Fliscorno solista). Casado con Dña. Margarita descendiente de Benquerencia de la Serena (Badajoz). Tiene cuatro hijos, José Cecilio, Eugenio Jesús, Carlos Alberto y Fulgencio. Todos ellos también Profesores Titulados de Música. En la actualidad tiene 6 nietos. Estos también están estudiando música y algunos de ellos están participando ya en la Banda. En la actualidad reparte los días de la semana entre Getafe y Cebolla, ya que sus hijos y niet@s están repartidos en estas dos localidades.

Me gustaría compartir con tod@s vosotr@s un par de fragmentos de la historia de nuestra banda, donde se hace referencia al apellido Carretero, razón por la que hoy estoy aquí.

"…….Nueva Banda de Cebolla, aunque su nombre indica juventud, nada más lejos de la realidad. Esta formación se fundó con este nombre en 1987, cuando unos cuantos músicos de la localidad se unieron y contando con los alumnos de la Escuela Municipal de Música de Cebolla y algunos músicos de localidades cercanas, hicieron realidad una constante en Cebolla, una Banda de Música unida. Hay que recordar que en nuestro pueblo ya existía banda en los últimos años del siglo XIX, pero es a principios del siglo XX cuando recae la dirección bajo la batuta de la familia Carretero. Hasta la fecha de hoy se han ido sucediendo los distintos miembros de esta familia pasando de padres a hijos, hermanos y nietos. En la actualidad participan en esta formación muchos músicos que cuentan entre sus apellidos con este que va unido a la Música y Dirección de la Banda en Cebolla...

... En el presente sigue participando en las fiestas culturales y patronales en localidades donde la Banda de Cebolla lo lleva haciendo más de 100 años...

... En la actualidad y desde hace ya más de 25 años la dirección de nuestra banda recae en D. Eugenio Carretero Jerez. Nuestro director formó parte primero como músico y tras cursar los estudios profesionales de trompeta paso a desempeñar el papel de dirección. Este cargo lo ostentaron antes que Él su abuelo, su padre y sus tíos....."

Quiero expresar mi agradecimiento y al mismo tiempo mostrar mi mayor respeto a tod@s l@s músicos que han formado alguna vez parte de esta familia musical. A los que están ahora, a los que estuvieron alguna vez y a los que sin duda alguna vendrán.

Gracias a las autoridades y a tod@s l@s Cebollan@s por darme esta oportunidad y por seguir creyendo en Nuestra Banda.

Deseo de todo corazón que estas Fiestas en Honor a Nuestra Patrona sean para todos tan especiales como lo serán para mi familia y para mí.

Nuestro lema:

"VIVIR CON MÚSICA"

¡¡¡VIVA LA VIRGEN DE LA ANTIGUA!!! ¡¡¡VIVA CEBOLLA!!!

¡¡¡VIVAN LOS CEBOLLAN@S!!!

SALUDA DEL PÁRROCO

LA PARROQUIA: FAMILIA DE FAMILIAS

En todas las encuestas, la FAMILIA suele ser la institución más valorada, no en vano es el grupo en el que se da la relación más íntima y profunda, y en la que experimentamos las mayores alegrías y también las más grandes tristezas.

En cualquier cultura o época, la familia se convierte en el vínculo más fuerte de esa sociedad.

También sucede así en nuestro tiempo, a pesar de las dificultades en las que hoy se debate.

Por eso, al llegar las fiestas en honor de la Virgen de la Antigua, quiero tener presente esta realidad de nuestro pueblo.

La Santísima Virgen sea la madre de todos, a la que acudimos con amor y devoción, para que anime y proteja nuestros hogares; que con la colaboración de todos, podamos sentirnos una verdadera familia.

Con nuestras características propias e incluso diferencias, consigamos convivir en respeto y buena armonía, para un progreso de todos cada vez mayor.

En nuestra diócesis, hemos caminado este curso en la idea de "La Parroquia, familia de familias".

En el bautismo, se nos regaló una nueva realidad: la familia de Dios, también una madre, la Madre de su Hijo, la Virgen María.

Esta pertenencia debe llenarnos de alegría, pero también de compromiso, pues todos hemos de sentirnos importantes, todos necesarios, no podemos ser miembros "vagos y parásitos": ¡todos hemos de colaborar!

En la actualidad, muchos están ya comprometidos en una "pequeña familia", dentro de la parroquia.

Así ofrecen su colaboración en los diferentes campos de la actividad de la Iglesia:

SALUDA DEL PÁRROCO

En la liturgia, ayudando en la celebración, como monaguillos, lectores, con el canto, el cuidado del templo, etc.

En el anuncio de la palabra, como catequistas, transmisores del evangelio.

En la entrega a los demás desde Cáritas, atendiendo a los necesitados, en el cuerpo y en el alma, con la visita a enfermos y llevando al Señor en la Comunión.

Y cómo no, quiero destacar este año, la especial implicación de todas las hermandades por mejorar su labor y formar también entre ellas esa familia, la Junta de Cofradías.

Aprecio y valoro esta colaboración.

Pero si de verdad queremos que nuestra gran familia, la parroquia crezca y sea ejemplar, es necesario que esas otras pequeñas familias, antes citadas, vayan creciendo en número y compromiso.

Pido a la Santísima Virgen de la Antigua, nuestra Madre, que en el próximo curso, aliente y anime a cada uno de los que formamos la parroquia, una gran generosidad en la colaboración de los diferentes grupos y actividades.

Que vivamos las fiestas de este año en honor de la Santísima Virgen de la Antigua, como una verdadera familia, tanto en el pueblo como en la parroquia, que nos esforcemos por vivir unas fiestas felices y se las hagamos felices a los demás.

Felices fiestas

Vuestro párroco

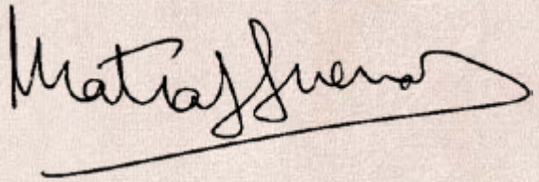

P.D.: Permitidme que aproveche esta página del libro de las fiestas, para expresaros mi profundo agradecimiento por tantas muestras de cariño, recibidas ante la muerte de mi madre, y también por el cariño y atención que ella recibió en vida por vuestra parte. ¡MUCHÍSIMAS GRACIAS!

SALUDA DE LAS MISIONERAS DE NTRA. SRA. DEL PILAR

Desde el C.E.I. Ntra. Sra. De la Antigua-Misioneras de Ntra. Sra. Del Pilar (Guardería) os deseamos a todos los cebollanos unas ¡Felices Fiestas 2015! en honor a Ntra. Sra. de la Antigua.

Que estas fiestas sirvan para estrechar más los lazos de relación y convivencia a través de la alegría y el buen hacer entre todos.

Nosotras nos unimos a vosotros abriendo nuestras puertas de este servicio que os brindamos en la Guardería. Intentamos dar a vuestros niños/as, la asistencia, cuidado y cariño que se merecen y que necesitan en esta corta edad.

Sabemos que estos momentos son duros para todos, por ello nuestro Centro también acusa los efectos de esta crisis con la consiguiente caída de alumnos.

¡Ojala surjan nuevos proyectos laborales en nuestro pueblo de Cebolla! Que la Guardería sea respuesta a vuestra llamada para atender con empeño y dedicación a vuestros hijos.

En nombre de las Hermanas y del Personal.

Un saludo: Mercedes Ceballos (Directora)

ACTOS RELIGIOSOS

DOMINGO, 23 DE AGOSTO:
20:00 h. Traslado de la imagen de la Virgen de la Antigua desde su ermita hasta la Iglesia parroquial. A continuación se celebrará la Santa Misa.

DEL 30 DE AGOSTO AL 7 DE SEPTIEMBRE:
20:00 h. Santo Rosario
20:30 h. Santa Misa y NOVENA

MARTES 8 DE SEPTIEMBRE: Solemnidad de la Virgen de la Antigua
10:00 h. Santa Misa
11:30 h. Procesión
12:00 h. Santa Misa

MIÉRCOLES 9 DE SEPTIEMBRE:
10:00 h. Santa Misa
12:00 h. Procesión
12:30 h. Santa Misa

LUNES 14 DE SEPTIEMBRE:
20:00 h Eucaristía: Fiesta de la EXALTACIÓN DE LA SANTA CRUZ

MARTES 15 DE SEPTIEMBRE:
20:00 h. Eucaristía VIRGEN DE LOS DOLORES

MIÉRCOLES 16 DE SEPTIEMBRE:
Fiesta de San Cipriano, mártir, Patrono de la Parroquia
20:00 h. Santa Misa y a continuación la procesión

DOMINGO 20 DE SEPTIEMBRE: Día de la Romería
10:00 h. Santa Misa
11:00 h. Traslado de la imagen de Nuestra Señora de la Antigua, desde la Iglesia parroquial a la ermita de San Illán.
A continuación se celebrará la Santa Misa.
18:30 h. Procesión y canto de la Salve

Nota:
Durante los días de la Novena habrá sacerdotes para recibir el sacramento de la Penitencia.

PROGRAMA DE FESTEJOS

SÁBADO 29 DE AGOSTO

22:30 h. Actuación del Grupo de Teatro **"La Corropla"** con la obra **"SAINETES PARA HARTARSE DE REÍR"** (Espectáculo subvencionado por el programa cultural de la Excma. Diputación de Toledo)
Lugar: Plaza del Ayuntamiento

DOMINGO 30 DE AGOSTO

11:00 h. Gran Fiesta de los Niños: **"Grupo Sonrisas"** tren, hinchables y gran fiesta de la espuma. (Espectáculo subvencionado por el programa cultural de la Excma. Diputación de Toledo)
Lugar: Plaza del Ayuntamiento
21:30 h. XXI Encuentro de bandas de música **"VILLA DE CEBOLLA"** a cargo de:
Unión Musical Fuensalida
Asociación Músico Cultural **"Nueva Banda de Cebolla"**
Lugar: Plaza del Ayuntamiento

LUNES 31 DE AGOSTO

22:00 h. Gran desfile de Moda Flamenca de la mano de creaciones **"La Pilarica"**
Lugar: Plaza del Ayuntamiento

MARTES 1 DE SEPTIEMBRE

22:00 h. Actuación de Baile Asociación **"Talento"** de Cebolla
Lugar: Plaza del Ayuntamiento

MIÉRCOLES 2 DE SEPTIEMBRE

21:30 h. Exhibición de Artes Marciales a cargo del Club de Karate **"LOARCE"** (Campeones Regionales y de España)
23:00 h. Exhibición de Zumba, Combat y Aeróbic a cargo del **Grupo de Gimnasia Lourdes.**
Lugar:Plaza del Ayuntamiento

PROGRAMA DE FESTEJOS

JUEVES 3 DE SEPTIEMBRE

22:00 h. Actuación de Baile Asociación de Danza **"El Duende"** de Cebolla
Lugar: Plaza del Ayuntamiento

VIERNES 4 DE SEPTIEMBRE

10:00 h. Taller de cocina infantil y degustación de dulces típicos de Oropesa y la Comarca a través del Taller de Empleo de Cocina "Oropesa". (Subvencionado por la Excma. Diputación de Toledo)
Lugar: Plaza del Ayuntamiento
23:30 h. **"Coronación de Reinas y Damas 2015"**. Gran Verbena Popular amenizada por **"Orquesta Vivache"**. A continuación Discoteca Móvil **"Efecto"** hasta el amanecer
Lugar Plaza del Ayuntamiento

SÁBADO 5 DE SEPTIEMBRE

10:30 h. **Día de la Bicicleta.** Pedalea y disfruta de un gran día en familia.
"Trae tu bicicleta y tu casco"
Organiza: Torpedo 66 Colabora: Ayuntamiento de Cebolla
23:00 h. **Fiesta de la Juventud** con DJ´s de la localidad hasta el amanecer.
Lugar: Plaza del Ayuntamento

DOMINGO 6 DE SEPTIEMBRE

09:00 h. **Tiro al plato.** Lugar: La Dehesa
21:30 h. **Popin y su Banda.** Música infantil: Canta, Ríe y Juega. (Espectáculo subvencionado por el programa cultural de la Excma. Diputación de Toledo)
23:00 h. **Actuación de Ana María Cervantes.** Finalista del Programa "A TU VERA" 2011
Lugar: Plaza del Ayuntamiento

PROGRAMA DE FESTEJOS

LUNES 7 DE SEPTIEMBRE

18:00 h. **Gran desfile de Carrozas y Comparsas** con premios a la carroza más divertida, más original y más elaborada, además a la mejor comparsa, con la posterior animación musical de Discoteca Móvil **"Efecto".**
22:45 h. **Recepción de Autoridades** en el Excmo. Ayuntamiento.
23:00 h. **Pregón fiestas 2015** a cargo de ***D. Eugenio Carretero Jerez***
A continuación **Gran Quema de Fuegos Artificiales** a cargo de la Pirotecnia **"Oscense".**
Seguidamente **Verbena Popular** a cargo de orquesta "**TAXXARA**".
Y para continuar la noche Discoteca Móvil **"Efecto**" hasta el amanecer.

MARTES 8 DE SEPTIEMBRE

08:00 h. **Diana floreada** por las calles de la localidad.
08:30 h. **Tradicional Encierro de novillos.**
13:30 h. **Refresco** para todos los asistentes, organizado por la hermandad **"Virgen de la Antigua"** con la colaboración del Excmo. Ayuntamiento de Cebolla y amenizado por concierto de pasodobles de la **"Nueva Banda de Cebolla".**
18:00 h. **Festival Taurino** (ver programa aparte)
24:00 h. **Gran Verbena Popular** amenizada por la orquesta **"LA ISLA SHOW**". A continuación Discoteca Móvil "**Efecto**" hasta el amanecer.

MIÉRCOLES 9 DE SEPTIEMBRE

13:00 h. **Encierro Infantil.** Lugar Plaza del Ayuntamiento
18:00 h. **Espectáculo Nuevo Gran Prix.** (Ver programa aparte)
22:30 h. **Gala de entrega de premios y trofeos** de las diversas competiciones, certámenes y concursos en la plaza del Ayuntamiento.
23:30 h. **Gran Verbena Popular** amenizada por la orquesta **"VULCANO".**

PROGRAMA DE FESTEJOS

ROMERÍA EN LA ERMITA DE SAN ILLÁN

SÁBADO 19 DE SEPTIEMBRE

09:00 h. **Ruta de senderismo** desde San Illán al Castillo de Villalba. Visita Guiada Templaria.
Colabora: Club de Senderismo de Cebolla
18:00 h. **Juegos populares para niños** y castillos hinchables.
20:00 h. **Concurso gastronómico**, comidas y postres cuyo ingrediente principal sea el higo.
22:00 h. **Barbacoa** para todos los asistentes.

A continuación Discoteca Móvil **"Efecto"**

DOMINGO 20 DE SEPTIEMBRE

08:00 h. **Diana Floreada**
14:00 h. **Caldereta** para todos los asistentes.
A continuación Discoteca Móvil **"Efecto".**

COMPETICIONES DEPORTIVAS

VIERNES 4 DE SEPTIEMBRE

FINAL FÚTBOL SALA DIFERENTES CATEGORÍAS

19:00 h. ALEVÍN
20:00 h. INFANTIL
21:00 h. CADETE

SÁBADO 5 DE SEPTIEMBRE

18:30 h. **Partido perteneciente a la 2ª jornada de liga** (1ª preferente)
A.D. Torpedo 66 vs C.D. Bargas
(Campo de Fútbol Municipal de Cebolla)

Reina y Damas de Honor
Fiestas 2015
Ntra. Sra. de la Antigua

Reina
de las Fiestas
Raquel
Poza Ramírez

Dama de Honor
Lucía
Garrido López

Dama de Honor
Patricia
Carretero Ramos

NACIMIENTOS

AARÓN MACHUCA PALENCIA
03 - 08 - 2014

NAIARA MARTÍNEZ GARRIDO
05 - 08 - 2014

TRIANA MARTÍN CERDEIRA
27 - 08 - 2014

IKER JIMÉNEZ ARROGANTE
27 - 08 - 2014

SIRA ROCHA GUERRERO
29 - 08 - 2014

MARIO MARCOS CALDERÓN
16 - 10 - 2014

LEO RESINO MARCOS
13 - 11 - 2014

MARIO GUDIEL MORESAN
27 - 12 - 2014

YERAI CAMPOS RAMOS
14 - 01 - 2015

NACIMIENTOS

ADRIÁN DELGADO LÓPEZ
10 - 02 - 2015

SOFÍA CANALES VÁZQUEZ
13 - 02 - 2015

KEVIN IGLESIAS FRAILE
15 - 02 - 2015

CARMEN TEJEO ARROGANTE
27 - 02 - 2015

MATEO CARRETERO GUERRERO
08 - 03 - 2015

LIDIA DE LA CRUZ NAVAS
01 - 04 - 2015

TRIANA PALOMO DÍAZ
21 - 04 - 2015

LÚCAS CARRETERO LÓPEZ
19 - 06 - 2015

ÁNGEL MANUEL CIOBANU
24 - 06 - 2015

COMUNIONES 2015

17 de MAYO

24 de MAYO

NUESTROS ABUELOS

Josefa Martín Godmar (Pepa) 22 de Enero de 1912

Grandes apoyos, se preocupan por ti, te quieren, te narran sus historias y sus buenos momentos, eres su niet@, esa persona tan especial por la que darían lo que no tienen, si te pasa algo siempre están allí. Ellos son verdaderos héroes.

¿ Y por qué ?

Porque te quieren y eso si que MOTIVA de verdad.

Celestino Rodríguez Soto 6 de Abril de 1918

CABALGATA DE REYES

UN AÑO EN IMÁGENES

CARNAVAL

SEMANA SANTA

UN AÑO EN IMÁGENES

MONDAS

BAILE DE LA BANDERA

UN AÑO EN IMÁGENES

CARRERA SOLIDARIA

CARROZAS 2014

UN AÑO EN IMÁGENES

DÍA DEL ABUELO

EL ABUELO "TOTO"

ASOCIACIÓN DE PADRES "LA ALAMEDA"

La directiva de la asociación de padres "Alameda" desea a todos nuestros vecinos y visitantes que pasen unas Felices Fiestas en honor a Nuestra Señora de la Antigua.

ASOCIACIÓN DE MUJERES "SAN CIPRIANO"

La Junta Directiva y las socias de la Asociación de Mujeres Jubiladas San Cipriano quiere, un año más, desearles que pasen unas Felices Fiestas y que se diviertan todo lo que puedan junto con nuestra querida Virgen de la Antigua.

ASOCIACIÓN DE MUJERES "AZAHAR"

La Asociación de Mujeres "Azahar" desea Felices Fiestas a todos los Cebollanos y Cebollanas y anima a todas las mujeres de nuestro pueblo a que participen con nosotras.

ASOCIACIÓN DE PENSIONISTAS "NUESTRA SEÑORA DE LA ANTIGUA"

El Hogar del pensionista "Nuestra Señora de la Antigua" quiere felicitar a todos los Cebollanos y Cebollanas y desde la junta directiva desea que el hogar del pensionista sea el reencuentro de todos los jubilados y jubiladas, para que sea el orgullo de todos.

ASOCIACIÓN DE CLUB DE LECTURA

¡Ya están aquí las Fiestas en honor a Nuestra Señora de la Antigua!

Desde el Club de Lectura queremos desear unas Felices Fiestas. Queremos animar a tod@s a participar en nuestro Club y disfrutar de la lectura en compañía.

"El placer de leer todo se duplica cuando uno vive con alguien que comparte los mismos libros."

Katherine Mansfield

BIBLIOTECA MUNICIPAL DE CEBOLLA

Desde la Biblioteca Municipal de Cebolla os deseamos a todos unas Felices Fiestas en honor a Nuestra Señora de la Antigua y os animamos a disfrutar de nuestras nuevas instalaciones y continuar con el bonito hábito que es leer.

"De los diversos instrumentos inventados por el hombre, el más asombroso es el libro; todos los demás son extensiones de su cuerpo… Sólo el libro es una extensión de la imaginación y la memoria". Jorge Luis Borges.

ASOCIACIÓN MÚSICO-CULTURAL NUEVA BANDA DE CEBOLLA

Un año más se acercan las fiestas de nuestra localidad, momentos que todos esperamos con gran alegría y ni que decir tiene que no serían lo mismo sin el acompañamiento de la música.

Queremos desde estas líneas y como todos los años, animar a tod@s aquell@s que como nosotr@s disfrutan de la música, a que se una a esta Asociación, y contribuyan con su granito de arena, a animar si cabe aún más todos aquellos eventos que se desarrollan a lo largo del año en nuestra comunidad.

Finalmente queremos seguir siendo fieles a nuestro lema: "VIVIR CON MÚSICA"

Os invitamos a participar en el XXI encuentro de bandas Villa de Cebolla que se celebrará el domingo día 30 de agosto a las 22:00 horas. Plaza del Ayuntamiento.

ASOCIACIÓN AQUAGYM DE CEBOLLA

Te desea...

¡Felices Fiestas!

ASOCIACIÓN "DEHESA" DE CEBOLLA

La asociación Galgera "La Dehesa" de Cebolla les desea Felices Fiestas

La asociación de Cazadores de Coto "La Dehesa" de Cebolla les desea Felices

ASOCIACIÓN SOCIOCULTURAL "MI PEQUEÑO MUNDO"

Este es un momento especial para nuestra joven Asociación Sociocultural "Mi Pequeño Mundo", ya que es la primera vez que participamos en el libro de las Fiestas Populares de nuestro pueblo.

Nuestra andadura aún es muy corta, pero nuestros proyectos son muchos y todos para compartirlos con los más pequeños, pues el objetivo primordial de esta Asociación es la diversión, el respeto y la socialización de cada uno de los niños que formen parte de ella.

De este modo, los menores conocerán nuevas formas y alternativas de disfrutar del ocio, a través de la educación no formal, haciendo de las vacaciones, un periodo lúdico diferente a lo habitual, pero educativo.

Por ello, os animamos a la participación en las actividades que se organicen y os deseamos que tengáis unas...

¡FELICES FIESTAS!

ASOCIACIÓN DE COFRADÍAS Y HERMANDADES

JUNTA DE HERMANDADES Y COFRADÍAS DE CEBOLLA

Las Hermandades y Cofradías de Cebolla, os desean unas felices fiestas en honor a nuestra querida y venerada Virgen de la Antigua, que las disfrutemos en familia, con alegría y devoción a la Virgen como la tradición lo exige.

¡FELICES FIESTAS!

ASOCIACIÓN CEBODIS

ASOCIACIÓN PARA PERSONAS CON DISTINTAS DISCAPACIDADES Y EDADES

La Asociación Cebodis, les desea

¡Felices Fiestas!

ASOCIACIÓN DE PADRES “LA PAZ”

Nuestros peques, desde su mundo de risas, llantos, dulzura y trastadas, desean a todos sus vecinos y vecinas de Cebolla, junto con sus papis….

¡ FELICES FIESTAS!

GRUPO DE SENDERISMO DE CEBOLLA

Les desea...

¡Felices Fiestas!

ASOCIACIÓN DEPORTIVA TORPEDO 66

SALUDA PRESIDENTE A.D. TORPEDO 66

Estimados socios y simpatizantes, esta temporada celebraremos el 50 Aniversario de nuestro club, algo sumamente importante, porque ello ha significado el trabajo, esfuerzo y sacrificio de muchas personas a lo largo de muchísimos años, algo que solo sucede cuando todos hemos remado en la misma dirección por un objetivo común. Por nuestra parte queremos que participéis y colaboréis, por lo que hemos creado una carpeta de ideas para que tú como socio o simpatizante participes con propuestas de celebraciones de actos.

En el aspecto deportivo significar que nuestro deseo es el de confeccionar una plantilla que nos haga disfrutar lo máximo en este año y que nos tenga en los puestos altos de la clasificación, y para llevar adelante este proyecto contamos con un entrenador de la casa al que todos conocéis, Juan Francisco Garrido, al que deseamos toda la suerte del mundo.

Agradecer a todos los chicos que forman parte de nuestra escuela la pertenencia a la misma, ya que nos hacen vibrar en cada encuentro que disputan, defendiendo con orgullo nuestra camiseta y de la que nos sentimos muy satisfechos, siendo ya nuestra escuela referencia notoria en nuestra comarca.

En definitiva, gracias a todos, con un recuerdo emotivo para todos los fallecidos, sabiendo por parte de esta junta directiva que me honro presidir, que con el apoyo de todos seguiremos engrandeciendo la historia de esta institución.

JUAN CARLOS BLANCO GARRIDO

PRESIDENTE A.D. TORPEDO 66

Síguenos en Facebook y Twiter

ESCUELA DE GIMNASIA RÍTMICA DE CEBOLLA

Desde la escuela de Gimnasia Rítmica Ros-Cebolla, deseamos que todos los Cebollanos/as disfruten de las fiestas patronales . Agradecer a la corporación municipal el apoyo con este deporte.

¡ Felices fiestas !

Fuensanta Ros (Directora deportiva)

ESCUELA DE BALONCESTO

Desde la Escuela Municipal de Baloncesto y del Club Cinco en Zona os animamos a que os unáis a nosotros para disfrutar del baloncesto.

¡Felices Fiestas!

ASOCIACIÓN TALENTO

Asociación Talento

Os desea...

¡Felices Fiestas!

"Bailar... es volar desde un abrazo"

ASOCIACIÓN DE DANZA "EL DUENDE"

ASOCIACIÓN DE DANZA

"El Duende"

¡Felices Fiestas!

"La Danza es el lenguaje secreto del Alma"

KARATE LOARCE

ASOCIACIÓN SOCIOCULTURAL "MIL COLORES"

ASOCIACIÓN CICLISTA "LA MARCHETA"

Si eres amante de las dos ruedas, apúntate y forma parte de nuestra asociación. Es mejor rodar en compañía que en solitario.

¡Practicar deporte es salud!

ESCUELA DE MÚSICA DE CEBOLLA

Abierto el plazo de presentación de matrícula para la Escuela Municipal de Música de Cebolla. Desde el 1 de septiembre, en las oficinas municipales. Profesorado titulado.

Clases de: Trompeta, saxofón, clarinete, percusión, flauta, lenguaje musical, batería, iniciación a la música, conjunto instrumental, etc

Te preparamos para la prueba de acceso al conservatorio profesional de Toledo. ¡No esperes más y accede al mundo de la Cultura desde nuestra Escuela Municipal de Música!

PREMIOS DE CERTÁMENES

RELATO BREVE

1º Premio Adulto: **José Ignacio Sánchez Carrasquilla**

SOLEDAD CON CORAZA

La soledad de Pablo construyó una dura personalidad, haber sido un chico marginal en la escuela le condenó para toda la vida a saber salir de cualquier situación en soledad.

En la antigua y próspera Francia, con el absolutismo reinando y cuando los franceses comenzaron a desarrollarse como nación cimentándose para el futuro, un pequeño Pablo esperaba en una placita a su madre, que cada día trabajaba duro para sacar a su niño de las penurias en las que vivían.

Pablo y sus chapas coincidían cada tarde con un viejo señor característico por su pelo y barba blanca, el niño lo apodaba como el Viejo Sabio. Este era como una estatua perenne que permanecía día tras día sentado en el mismo banco.

El viejo sabio, cada tarde se percataba de la soledad de Pablo y el niño acabó cobijándose bajo la protección de este señor. Cada tarde se encontraban en el mismo banco, fueron tomando contacto y un triste niño preguntaba sobre temas de la vida, ere un chico con inquietudes por cómo funcionaba el mundo de los “mayores”.

Pablo contaba los motivos por los cuales no le gustaba ir a la escuela, a pesar de que le gustaba el estudio y el aprendizaje. El viejo sabio aconsejaba a Pablo la importancia que tenía para su mañana ser una persona culta y le ayudaba a dejar atrás los insultos a los que estaba sometido. Pero Pablo aparecía todos los días con cara triste porque no le trataban como a los demás.

Años después algo había cambiado, Pablo había conseguido una meta que era promocionar tantos cursos como se había propuesto, pero las humillaciones seguían estando presentes cada día. Nadie ayudaba a Pablo, nadie se preocupaba por Pablo, excepto el viejo sabio.

Con el paso de los años y los consejos, Pablo llegó a una conclusión: no podía consentir que los insultos acabasen con él, debía de demostrar que podía superar todo a lo que estaba sometido y demostrar que algún día podría salir del círculo al que la vida le había condenado.

El niño construyó una fuerte coraza en la que nadie podría hacerle daño jamás y a medida que fue creciendo, mayor se hacía el hermetismo.

Una tarde cualquiera el viejo pregunto a Pablo sobre su sueño, este respondió:

-No tengo sueños, esperaré la oportunidad.

- La oportunidad no llega, hay que buscar y perseguir hasta hacerte con ello, aconsejó el sabio.

Pablo se estremeció y comenzó a hacer planes para un futuro, ya no era el niño de las chapas, era un adolescente que comenzaba a moverse en el mercado laboral.

Todas las mañanas hacía un examen de conciencia preguntándose a si mismo: ¿Qué me gusta? ¿Qué quiero hacer mañana? ¿A qué me quiero dedicar?

Su confusión se acrecentaba a medida que iba pasando el tiempo, pues él solo había trabajado en un emblemático café parisino y lo único claro que tenía es que no le gustaba.

Más tarde comenzó a moverse en un entorno social para ayudar a personas desfavorecidas o con el mismo riesgo de exclusión que él había vivido. Comenzó a sentirse muy satisfecho con lo que hacía e incluso llegó a plantearse la posibilidad de dedicarse profesionalmente a ello. Cuando se lo dijo al viejo sabio, le pareció una idea magnifica e indicó a Pablo qué debía hacer para poder comenzar a perseguir su sueño. El primer paso era complementar su formación con un trabajo para no depender de nadie, y así fue.

El chaval estaba concienciado en lo que tenía que hacer, siguiendo su plan de futuro, pero cayó en la tentación como tantos chavales jóvenes. El poco dinero que había ido ahorrando fue gastándolo para mostrar al resto que podía superar la marginalidad. Comenzó a comprar ropa de alto coste para demostrar exclusividad, la fiesta y los vicios formaban parte de su día a día.

La relación con el viejo sabio fue deteriorándose porque Pablo fue haciéndose mayor y decidió comenzar a llevar una vida que él no había querido, pero que sus nuevos colegas le habían avocado a ese “fracaso”.

Cuando paseaba por la plaza se escondía para no encontrar al viejo sabio y tener que contar como iba encaminándose su vida, realmente se avergonzaba de haber superado tanto dolor y haber caído en una fácil tentación. No obstante el viejo sabio estaba informado de cómo iba la vida de Pablo.

Imaginad un sonido intenso, continuo, casi infinito, que penetra el oído... Este pitido despertó a Pablo de tan cruel realidad. Estaba en un hospital, había sido ingresado por los excesos de su vida. Sus ahorros no reunían más allá de lo que son ahora cincuenta euros, y de nuevo la soledad era lo único que le acompañaba. Pero Pablo despertó de tal vil realidad y decidió afrontar un nuevo camino de retos, que iba a ser más difícil que todo lo que había superado anteriormente.

Al siguiente día, no sabía cómo comenzar, hacia donde caminar… y recurrió de nuevo al viejo sabio, pero el banco estaba vacío, el perenne viejo de barba y pelo blanco, ya no permanecía allí. Pablo había perdido a su consejero, a su amigo.

Quiso retomar sus planes que había dejado colgados, pero la cuesta arriba se hacía muy pesada, tan pesada como el sentimiento de culpabilidad de no haber aprovechado su plan de futuro que había programado, pero su tren había pasado.

Hizo una intensa y profunda reflexión, apartó los malos hábitos de su vida y dio a los demás lo que el viejo sabio le había proporcionado a él. Colaboraba con sectores donde había chavales que se habituaban a conductas insalubres, con chicos con riesgo de exclusión, huérfanos, en definitiva con personas a los que la sociedad daba la espalda. Sobretodo enseñaba la importancia del individualismo en la vida, solo una persona puede llegar a las metas que se propone, el entorno no debe dificultar el progreso de esa persona.

De esta forma Pablo ayudó a cientos de chicos y chicas que cumplieron sus objetivos previstos. Él sentía cierta deuda con el viejo sabio, por ello dio a todos los demás cuanto pudo de sí mismo.

Los consejos del viejo sabio tenían mucha importancia para Pablo, lo que él no sabía era que en tiempos pasados el señor perenne del banco de la plaza con pelo y barba blanca, había sufrido el mismo sentimiento marginal, por ello cuando aconsejaba a Pablo sabía bien que estaba viviendo.

PREMIOS DE CERTÁMENES

RELATO BREVE

2º Premio Adulto: **Cristian González Villalba**

EL HADA Y LA SOMBRA

Hace mucho, mucho tiempo, antes de que los hombres y sus ciudades llenaran la tierra, antes incluso de que muchas cosas tuvieran un nombre, existía un lugar misterioso custodiado por el hada del lago. Justa y generosa, todos sus vasallos siempre estaban dispuestos a servirle. Y cuando unos malvados seres amenazaron el lago y sus bosques, muchos se unieron al hada cuando les pidió que la acompañaran en un peligroso viaje a través de ríos, pantanos y desiertos en busca de la Piedra de Cristal, la única salvación posible para todos.

El hada advirtió de los peligros y dificultades, de lo difícil que sería aguantar todo el viaje, pero ninguno se asustó. Todos prometieron acompañarla hasta donde hiciera falta, y aquel mismo día, el hada y sus 50 más leales vasallos comenzaron el viaje. El camino fue aún más terrible y duro que lo había anunciado el hada. Se enfrentaron a bestias terribles, caminaron día y noche y vagaron perdidos por el desierto sufriendo el hambre y la sed. Ante tantas adversidades muchos se desanimaron y terminaron por abandonar el viaje a medio camino, hasta que sólo quedó uno, llamado Sombra. No era el más valiente, ni el mejor luchador, ni siquiera el más listo o divertido, pero continuó junto al hada hasta el final. Cuando ésta le preguntaba que por qué no abandonaba como los demás, Sombra respondía siempre lo mismo “Os dije que os acompañaría a pesar de las dificultades, y eso es lo que hago. No voy a dar media vuelta sólo porque haya sido verdad que iba a ser duro”.

Gracias a su leal Sombra pudo el hada por fin encontrar la Piedra de Cristal, pero el monstruoso Guardián de la piedra no estaba dispuesto a entregársela. Entonces Sombra, en un último gesto de lealtad, se ofreció a cambio de la piedra quedándose al servicio del Guardián por el resto de sus días...

La poderosa magia de la Piedra de Cristal permitió al hada regresar al lago y expulsar a los seres malvados, pero cada noche lloraba la ausencia de su fiel Sombra, pues de aquel firme y generoso compromiso surgió un amor más fuerte que ningún otro. Y en su recuerdo, queriendo mostrar a todos el valor de la lealtad y el compromiso, regaló a cada ser de la tierra su propia sombra durante el día; pero al llegar la noche, todas las sombras acuden el lago, donde consuelan y acompañan a su triste hada.

PREMIOS DE CERTÁMENES

RELATO BREVE

1º Premio Infantil: **Nazaret García Trujillo**

“UNA AMISTAD A LARGA DISTANCIA”

Había una vez cuatro niños que tenían una gran amistad. Eran dos chicos, llamados Jacob y Sergio y dos chicas, de nombres Norma y Elena. Los cuatro se conocieron en la guardería del pueblo y desde entonces nunca se habían separado. Los cuatro vivían en Cebolla, un pueblo de Toledo. Cebolla es un gran pueblo que parece una montaña rusa porque está lleno de cuestas y sus calles son semejantes a serpientes que desde todos lados ascienden hasta su punto más alto, punto en que se sitúa el faro del pueblo, su iglesia. Desde cualquier lugar que te acerques a él se observa la iglesia, la joya de sus monumentos. Pero esto es otro tema.

Los cuatro niños eran especiales pero a su vez muy diferentes, quizás ahí estaba el secreto de su eterna amistad. Jacob era muy inteligente, le encantaba estudiar y leer, y tenía una gran habilidad: montar en monopatín. Sergio era distraído y más bien poco estudioso, su hobby era el cine, sobretodo las películas de thriller. Norma era alegre y simpática y vivía con su abuela y su madre, ya que sus padres estaban divorciados y su padre se había ido a vivir a otro sitio. Elena era una gimnasta que pasaba horas enteras en la academia de gimnasia rítmica ensayando secuencias, su sueño era ser gimnasta. Pero lo que más les gustaba a los cuatro era estar juntos y vivir mil y una aventuras que la mayoría de las veces se le ocurrían a Jacob, pero que todos seguían al pie de la letra.

Los cuatro amigos estudiaban en el colegio público Nuestra Señora de la Antigua, donde iban a la misma clase, 5ºB. Su tutora era Inés, una profesora dulce que apenas se enfadaba nunca. A los cuatro les gustaba quedar todos los días en la Picota, un monumento del pueblo donde antiguamente se ajusticiaba a los que cometían algún delito grave, pero solamente los días que podían, porque Elena estaba siempre muy ocupada en la academia de gimnasia rítmica. La Picota es como un cilindro de piedra muy alto y al lado hay un parque donde solían jugar, pero cuando se cansaban se sentaban en los bancos que había al lado y hablaban de un montón de cosas… de sus cosas y de sus historias.

Un día en el colegio estuvieron viendo el mapa de España, su profesora Inés se lo sabía de memoria y se lo mandó estudiar. El día era lluvioso así que no podían ir a la Picota, además tenían que aprenderse el mapa de España, entonces quedaron en casa de Sergio para estudiar. Cuando llegaron, Norma y Elena se miraron entre sí y después se fijaron en el padre de Sergio, estaba cambiado y lo notaron algo deprimido, tumbado en el sofá leyendo el periódico. Esta tristeza la causaba la ausencia de trabajo, pues estaba aburrido sin salir de casa en todo el día. La mamá de Sergio tampoco tenía trabajo así que no llegaba mucho dinero a su casa. Eso también lo notaban últimamente en el carácter de Sergio, que se estaba volviendo aún más reservado y mucho más encerrado en sus películas. Debían sentarse a estudiar, pero como la casa era muy pequeña estudiaron en el pasillo, pues las demás habitaciones eran poco acogedoras. Más tarde llegó Jacob. Norma se sentía algo incómoda, pues la situación no le gustaba y menos ver a su amigo así. Jacob y Elena también estaban incómodos y de alguna manera se sentían deseosos de marcharse a casa. Sin embargo estudiaron juntos, como tanto les gustaba y al final dejaron un ratito para charlar de las últimas noticias en el cole, ya sabéis los cotilleos de novios y novias. Llegaron las ocho y los padres de Jacob, Elena y Norma fueron a recogerlos como habían quedado.

Al día siguiente, Inés les preguntó el mapa de España, todos se lo supieron fenomenal y la profe les premió con un positivo. Esa tarde no quedaron, pues como ya se acercaba la Navidad iban a adornar sus casas, todos menos Sergio, pues no tenían dinero para permitirse comprar adornos ni portal de Belén. Al día siguiente Sergio llegó al cole en el recreo, traía los ojos llenos de lágrimas, sus amigos le preguntaron qué le pasaba pero él no contestó y fue directo a hablar con la profesora. Estaban ensayando el baile del festival de Navidad y Sergio le dijo a la profesora que no participaría en el baile. - ¿Por qué? - preguntó la profesora, - Porque no es seguro que esté este año en Cebolla en el día del baile -, dijo Sergio entre sollozos. - Y… ¿A dónde te vas a ir el 19 de Diciembre? - No te lo puedo decir - contestó él. Inés no quiso meterse en el asunto ni forzar más al niño que estaba deseando huir y le dijo a Sergio que se fuera a jugar.

Sergio se sentó en un banco lejos de sus amigos, le daba vergüenza hablar con ellos. Norma, Elena y Jacob fueron a situarse a su lado y le preguntaron qué le pasaba. El dijo que nada pero les contó que no iba a bailar en Navidad porque no estaba en Cebolla. Los amigos se miraron unos a otros y después sus tres miradas acabaron en el rostro de su amigo. Les contó que debía decirles una cosa esa tarde en la Picota, en su lugar sagrado y allí quedaron a las cuatro.

A todos les comía la curiosidad y allí estaban a las tres y media esperando la llegada de su amigo e intentando adivinar cuál sería esa noticia que tanto deseaban saber, pero Sergio llegó puntual a las cuatro justas. - Cuéntanos lo que nos tenías que decir, Sergio - dijo Jacob. Sergio dijo que debía irse a Pontevedra, porque su padre había encontrado trabajo allí, y que esas serían sus últimas navidades juntos. - ¿Dónde está Pontevedra? - dijeron Norma y Elena a la vez como si fuera un pensamiento único. - ¡Parece mentira que hace poco la profesora nos preguntó el mapa de España, pues en Galicia, dónde va a ser! - dijo Jacob que era el más listo de los cuatro amigos. - Pero ¡Galicia está lejísimos! - dijo Elena, - ¡No te volveremos a ver! - dijo Norma. Viendo la cara de sus amigos, Sergio intentó mejorar la situación - No os preocupéis - dijo Sergio - podemos hablar por SMS, por e-mail o por las redes sociales, os mandaré postales desde Pontevedra, además Pontevedra tiene playa así que podéis veniros quince días en verano.

- El día del baile no estoy porque iré a amueblar el piso y a preparar las cosas del trabajo de mi padre, - dijo Sergio - pero el día 23 volveré, cenaré con vosotros en nuestra última Nochebuena juntos, el día 25 y el día 26 disfrutaremos de nuestra última Navidad juntos, pues el día 27 me iré a Pontevedra para no volver nunca.

Los niños miraron su reloj a la vez y se dieron cuenta que marcaba la fecha del día 17 y como tantas veces pensaron por separado, pero juntos a la vez, les quedaban dos días juntos para aprovechar sin límite. - Pasado mañana es el baile y quedan diez días para que te vayas, vamos a aprovechar nuestros últimos días juntos, dijo Elena. Se cogieron de la mano y corriendo se fueron a su parque, dónde tantas veces habían jugado a princesas, a piratas, a brujas, y a tantas y tantas cosas. Y hasta que la noche llegó no dejaron de saltar y correr. Se despidieron con un simple hasta mañana pero como siempre, acompañado de un fuerte abrazo.

El día del baile, Norma, Elena y Jacob entraron al aula y vieron la antigua silla de Sergio, vacía, sin él sentado en ella y tuvieron que contenerse las lágrimas. Durante los días siguientes no pararon preparando el tiempo que iban a pasar con su amigo y sin olvidar el más mínimo detalle. Tenían que hacer que nunca lo olvidara. Cada jornada se juntaban en su sitio favorito y planeaban todo lo que harían: horas de juego, fiestas, comidas juntos, bromas. Lo pasarían genial y Sergio nunca lo olvidaría.

Llegó el día 23 y con él Sergio para pasar sus últimos días en Cebolla. Estaba contento porque a su familia todo le había mejorado, pero triste por tener que abandonar a su pandilla. Sin embargo, rápidamente sus amigos le hicieron olvidarse de lo negativo y se instaló en él una nube de alegría durante el tiempo que estuvo con ellos. Ya habían dado las vacaciones a Norma, Elena y Jacob así que tenían tiempo para pasárselo en grande con Sergio esos días que le quedaban de estar en el pueblo. El día 24 cenaron juntos en Nochebuena en casa de Norma donde su madre les preparó sus platos preferidos, se lo pasaron genial. El día 25 quedaron en casa de Elena para jugar cada uno con sus regalos de Papá Noel, el día 26, su último día juntos fueron a la Picota, aquel lugar dónde habían vivido tantas cosas, dónde habían aprendido, jugado, reído, llorado… Ese era el mejor sitio dónde despedirse. Aquel donde tantos secretos se contaron y en tantas y tantas historias se vieron envueltos.

La despedida no fue tan triste como esperaban, pues internet y las redes sociales actualmente hacen auténticos milagros. A larga distancia y sin apenas darse cuenta fueron creciendo juntos y todos los veranos se juntaban una semana para disfrutar de su amistad en Pontevedra.

Todavía cuando se ven recuerdan con nostalgia aquellas tardes en Cebolla, en aquel parque situado al lado de la Picota, donde su niñez quedó para siempre. Y colorín colorado, como ocurre en todos los cuentos, esta historia feliz se ha terminado.

Nazaret García Trujillo

PREMIOS DE CERTÁMENES

RELATO BREVE

2º Premio Infantil: **Sofía Serrano Rocha**

LA HUMILDE NIÑA

Había una vez una niña muy pobre en un pueblo pequeño. Era muy cariñosa y guapa, ella faltaba mucho al cole porque tenía que ayudar a sus padres a recoger cartones por los cubos de basura.

Su gran ilusión era cantar, lo hacía como los ángeles, los animales se quedaban hipnotizados con sus canciones.

Siempre estaba sola porque sus ropas y zapatos estaban rotos.

Un día recogiendo cartones empezó a cantar a unos gatos que estaban en el cubo de basura y la preguntó:

-¿Cómo te llamas?

-¡Quiero hablar con tus padres!

El tiempo pasó y nadie en el pueblo supo donde se fue esa humilde familia.

Para las fiestas del pueblo anunciaron que había una gran actuación, una artista joven que tenía mucho éxito, el pueblo estaba entusiasmado, lleno de cámaras y gente de todos los lugares.

Llegó el día y todas las niñas estaban en primera fila. Encendieron las luces y la sorpresa fue que la humilde niña era la gran artista .

Todo el pueblo se quedó con la boca abierta, fue todo un éxito, cuando terminó las niñas se acercaron a pedir un autógrafo y la artista las dio un abrazo porque habían sido compañeras del cole.

Dijo la artista por el micrófono al terminar la actuación entre aplausos:

¡Hay que conocer a las personas antes de juzgar por la apariencia!

PREMIOS DE CERTÁMENES

POESÍA

1º Premio Adulto: **Ana Belén Villalba Torralba**

HOMENAJE A MI PADRE QUERIDO

Tenía la piel arrugada,
por los estragos del tiempo
y la nieve de su pelo
lo hacia lucir más viejo.

Sufría la soledad
del que pierde lo mas bello.
El cariño de mi madre,
que se le fue sin remedio,
Dios se la había llevado,
él no tenía consuelo.

Era mi amigo, mi hermano,
el que me daba consejos,
el que daba su vida entera,
con tal de verme contenta.
Yo era su niña mimada,
la hija de sus ensueños.

Y se me fue de repente,
sin decirme un hasta luego.
En esa terrible noche,
corrí y me acosté junto a él,
lo besaba y lo besaba,
mas no podía responder.

2º Premio Adulto: **Emilio Casas Jara**

FELICIDAD

A veces piensas en mi
ni siquiera me conoces
a veces sueño contigo
yo no sé dónde te escondes.

Yo una vez fui muy feliz
siendo niño me creo
con un juguete en la mano
a veces yo aún me veo.

Felicidad, alma ilustre
enemiga de poetas
todos te buscan, te escriben
a ninguno te demuestras.

En mis sueños te encontré
siendo yo el director
y al despertar me doy cuenta
que soy un espectador

Vaga ilusión eres tú
felicidad te han llamado
cuando en verdad solo eres
la novedad en las manos.

Y digo bien novedad y que no sirva de enfado
hoy he despertado rico.
mañana ya me he cansado.

Querida felicidad, rondas en todas las casas
según el tipo de gente, según cómo van las cosas.

Eres huésped viajera, no pagas pensión ni hacienda
¡Ay! Si llegaras a pagar, no serías felicidad…

Según mi humilde opinión, eres cuento y ficción
y solo podemos verte, en los sueños de la gente….

Mira bien, felicidad, si es que en un sitio tú estás
ven a mi casa esta noche, y no te marches jamás…
Ven a mi casa esta noche, y no te marches jamás…

PREMIOS DE CERTÁMENES

POESÍA

1º Premio Infantil: **Lucía Villalba Aguilar**

MI PADRE

Mi padre es mi súper héroe,
y me quiere un montón,
aunque a veces me regañe,
también le quiero yo.

Me cuenta historias y refranes,
que no conocía,
y todos nos reímos con sus tonterías.

Cada día nos lleva a un lugar distinto
y nunca nos perdemos,
gracias a su instinto.

Tiene sus defectos,
pero para nosotras,
es el padre perfecto.

Me consuela,
cuando estoy triste,
con una dulce sonrisa.

Me ayuda,
cuando lo necesito,
con una de sus hazañas.

Juega conmigo cuando estoy aburrida,
porque es un gran deportista.

Me lo paso muy bien
cuando está él,
porque es el mejor papá,
que se puede tener.

Papá, te quiero un montón
y hago esta poesía para ti
con todo mi corazón.

2º Premio Infantil: **Mario González Villalba**

HOMENAJE A MI PADRE QUERIDO

Mi pueblo es blanco
como la nieve,
me siento en un banco
a ver como llueve.

Mi pueblo es tranquilo
¡qué felicidad!
No hay tanto ruido como
en la gran ciudad.

En mi pueblo
hace mucho calor
en la piscina me baño
y pongo el ventilador.

Mi pueblo es bonito
con sus cuestas viejas
que están pendientes
a ver que dice de ellas.

La verbena, en las fiestas
se llena cada día
y la música de las orquestas
nos llena de alegría.

Me gusta mi plaza
y también Sanchón,
me gusta la vaquilla
y correrla un montón.

PREMIOS DE CERTÁMENES

CARTELES

1º Premio Adulto: **Jesús Javier Rodríguez Ramírez**

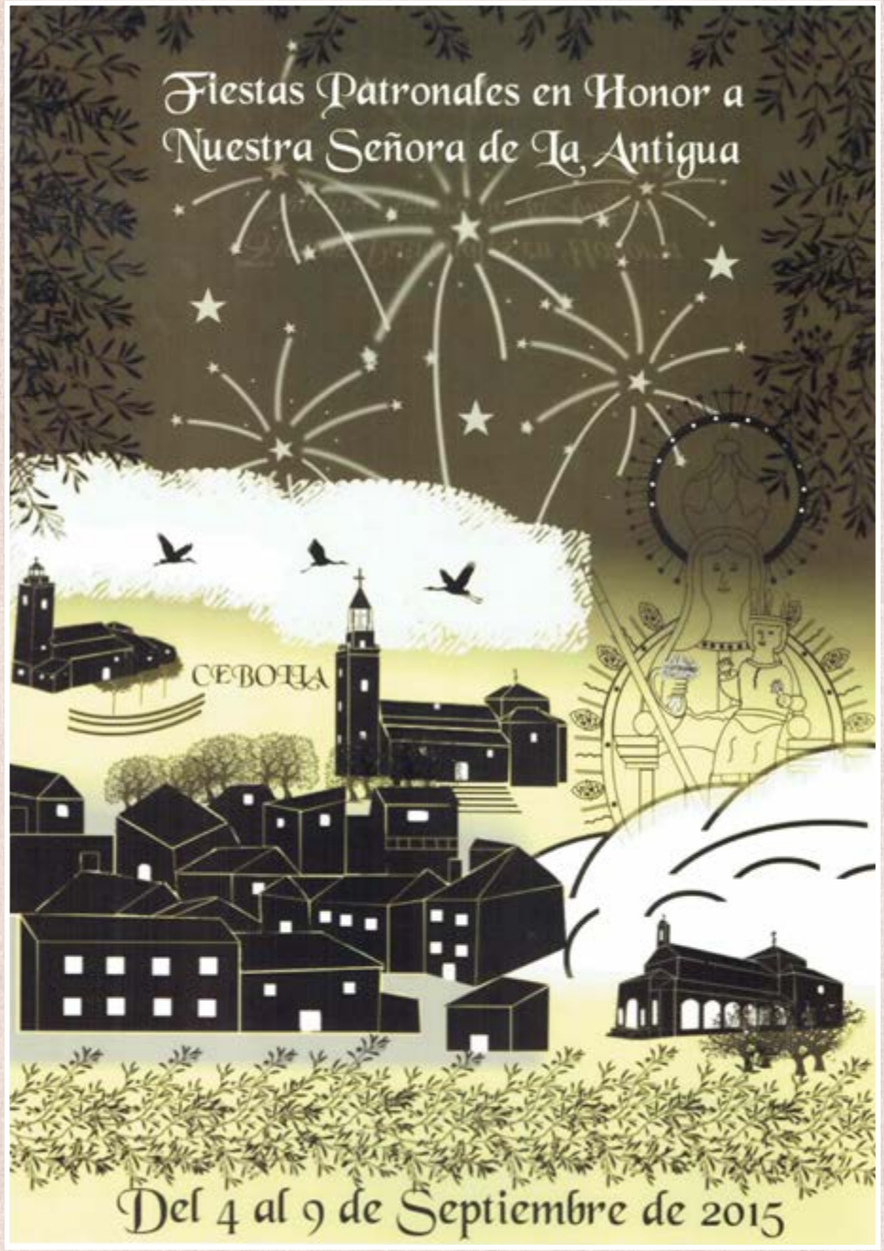

PREMIOS DE CERTÁMENES

CARTELES

2º Premio Adulto: **Javier Peña Soto**

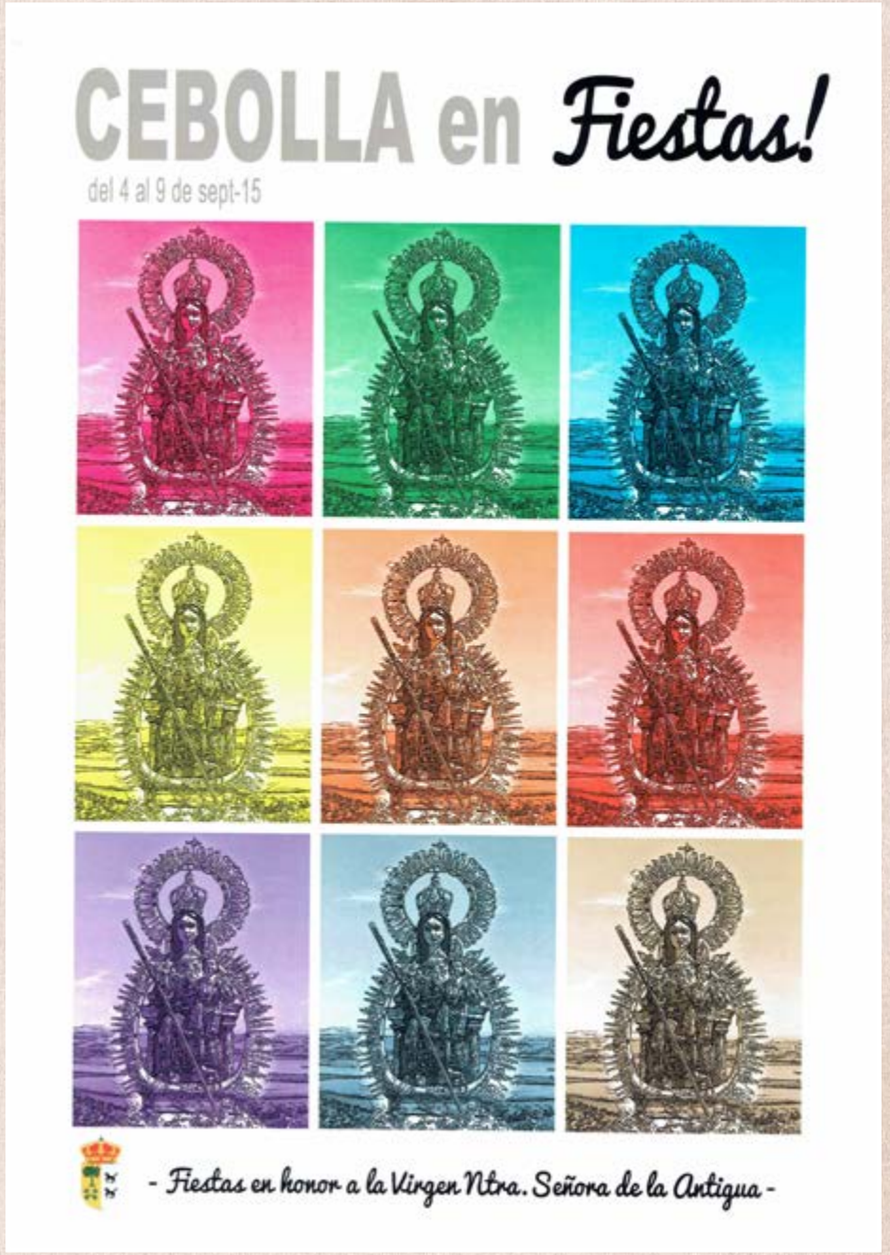

PREMIOS DE CERTÁMENES

CARTELES

1º Premio Infantil: **Sofía Serrano Rocha**

PREMIOS DE CERTÁMENES

CARTELES

2º Premio Infantil: **Edurne Fernández Ramírez**

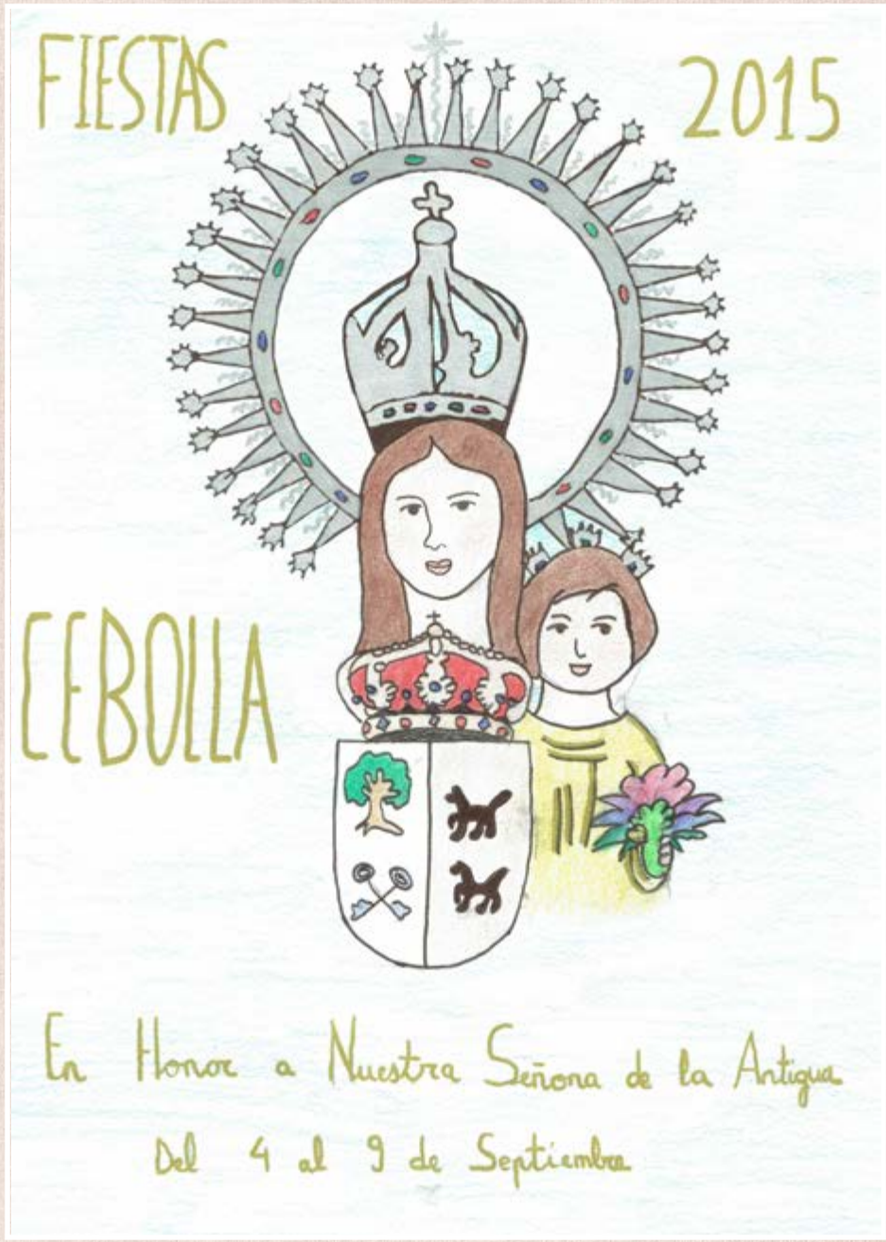

PREMIOS DE CERTÁMENES

FOTOGRAFÍA

1º Premio Adulto: **Juan Carlos González Sánchez**

PREMIOS DE CERTÁMENES

FOTOGRAFÍA

2º Premio Adulto: **Cesar Úbeda Fernández**

PREMIOS DE CERTÁMENES

FOTOGRAFÍA

1º Premio Infantil: **Miguel Sánchez Poza**

PREMIOS DE CERTÁMENES

FOTOGRAFÍA

2º Premio Infantil: **Lucía Sánchez Poza**

Virgen de la Antigua

FIESTAS Patronales de CEBOLLA

2015

CAJA RURAL
CASTILLA-LA MANCHA